

2019 YILI

İŞLETME FAKÜLTESİ

FAALİYET RAPORU

OCAK 2020

İÇİNDEKİLER

Sayfa No

ÜST YÖNETİCİ SUNUŞU.....

I- GENEL BİLGİLER.....

A. ÖZGÖREV VE ÖZGÖRÜŞ.....

B. YETKİ, GÖREV VE SORUMLULUKLAR.....

C. İDAREYE İLİŞKİN BİLGİLER.....

1. Fiziksel Yapı.....

2. Örgüt Yapısı.....

3. Bilgi ve Teknolojik Kaynaklar.....

4. İnsan Kaynakları.....

5. Sunulan Hizmetler.....

6. Yönetim ve İç Kontrol Sistemi.....

II- AMAÇ VE HEDEFLER.....

A. İDARENİN AMAÇ VE HEDEFLERİ.....

B. TEMEL POLİTİKALAR VE ÖNCELİKLER.....

III-FAALİYETLERE İLİŞKİN BİLGİ VE DEĞERLENDİRMELER.....

A. MALİ BİLGİLER.....

B. PERFORMANS BİLGİLERİ.....

IV-KURUMSAL KABİLİYET VE KAPASİTENİN DEĞERLENDİRİLMESİ.....

V- ÖNERİ VE TEDBİRLER.....

VI- EKLER.....

EK-1

EK-2

EK- 3

EK-4

Ek-5

EK-6

EK-7

EK-8

EK-9

EK-10

-İÇ KONTROL GÜVENCE BEYANI

BİRİM YÖNETİCİSİ SUNUŞU

İTÜ Rektörlüğü'ne,

Fakültemiz 2019 Yılı Akademik ve İdari etkinlik raporu ilişiktir.

Rapor, İşletme Fakültesi'nin 2019 Yılı içinde gerçekleşen performans göstergeleri, bütçe harcamaları gibi konularda detaylı bilgi içermektedir. Raporun, İTÜ'nün stratejik planlamasına faydalı olması beklenmektedir.

Gereği için bilgilerinize sunarım.

Prof. Dr. Fethi ÇALIŞIR
Dekan

I- GENEL BİLGİLER

A. Özgörev ve Özgörüő

Özgörev

İTÜ İşletme Fakültesi'nin özgörevi, ulusal kimlięi ve ülkenin çıkarlarını koruyarak ulusal onur ve kalkınmayı ön planda tutan uluslararası arařtırmalar yapmak, tüm dünyada geçerli etik deęerlere saygılı, yaratıcı ve küresel rekabet gücü yüksek mezunlar yetiřtirmektir.

Özgörüő

İTÜ İşletme Fakültesi'nin özgörüőü, ulusal ve uluslararası düzeyde geleceęi şekillendirecek, saygın kurum ve kuruluşlarca öncelikli olarak kabul görecek lider mühendisler yetiřtirmek ve ürettięi bilgi ile tüm dünyayı etkileyebilen özgün bir fakülte olmaktır.

B. Yetki, Görev ve Sorumluluklar

5018 Sayılı Kamu Mali Yönetimi ve Kontrol Kanununun 41.maddesi uyarınca Fakültemiz Bütçesine tahsis edilen ödeneklerin takibi ve kullanılmasından harcama yetkilisi olarak Fakültemiz Dekanı sorumludur.

C. Birime İliřkin Bilgiler

-Tarihçe

İstanbul Teknik Üniversitesi Maçka Kampüsü'nde yer alan İşletme Fakültesi binası, Maçka Silahhanesi'nin eklentilerinden olup, silahhanenin yönetim binası (Karakolhane Binası) olarak yapım çalıřmaları 1861-1862 yılları arasında Simon ve Sarkis Balyan tarafından tamamlanmıřtır. Üç katlı olan silahhane binası, Osmanlı döneminin sonlarında Jandarma Kumandanlıęı hizmetine verilmiřtir. Cumhuriyetten sonra sırasıyla, nakliye, topçu, istihkam ve jandarma okulu olarak kullanılmıřtır. 1956'da Eğitim Bakanlıęı'na tahsis edilmiř, bir süre teknik okul olarak hizmet gördükten sonra İstanbul Teknik Üniversitesi'nin kullanımına bırakılmıřtır. Tarihi binayı tamamlayıcı olarak inşa edilen dersane bloklarından oluřan ek bina 1970'li yılların bařında hizmete girmiřtir.

1977 yılında İşletme Mühendisliği Fakültesi olarak kurulan bugünkü İşletme Fakültesi, bünyesinde İşletme ve Endüstri Mühendisliği ile 2013 yılında kurulan Ekonomi Bölümü'nü barındırmaktadır.

Cumhuriyetin 50. yılı, İ.T.Ü.' nün 200. kuruluş yılı için hazırlanmış olan dokümanlarda, İ.T.Ü. Ayazağa kampüsünde 1972-1984 yılları arasında kurulması planlanan fakülteler içinde Endüstri Fakültesi'nin de adı geçmektedir. Fakültenin bünyesinde yer alması düşünülen Sanayi Mühendisliği bölümü ile ilgili ilk karar 08.05.1968 tarihinde Makine Fakültesi Fakülte Genel Kurulu'nda alınmıştır. Makine fakültesi genel kurulunda ve daha sonra 1969 yılında İ.T.Ü. Makine Fakültesi Profesörler Kurulu tutanağında da Sanayi Mühendisliği şubesine öğrenci alınmasından bahsedilmektedir.

Bu dönemde yapılan görüşmeler sonucunda öğrencilere gerekli olan unvanın verilebilmesi için yönetmelik düzenlemeleri ve gerekli kadro şartlarının yerine getirilememiş olması dolayısıyla Sanayi Mühendisliği şubesinin açılmasının mümkün olamayacağı ve üniversitenin ikili öğretime (Lisans + Yüksek Lisans) geçmesi sırasında diğer şubelere paralel şekilde öğretime başlamasına karar verilmiştir.

1968 yılındaki şartların 1969-1970 öğretim yılında, İ.T.Ü' nün dört yıllık eğitime geçişiyle daha önce Makine Fakültesi bünyesinde yer alması öngörülen Sanayi Şubesi'ne 30 öğrenci alınarak eğitime başlanmış ve 1973-1974 öğretim yılında da Yüksek Lisans eğitimine geçilmiştir.

İşletme Fakültesi bir süre Ayazağa kampüsünde eğitim verdikten sonra 1984 yılından itibaren Maçka'da eğitim vermeye başladı.

Akademik kadrosu Temel Bilimler Fakültesi ile Makine Fakültesi'ndeki Sanayi Mühendisliği Bölümü öğretim elemanları tarafından oluşturulan İşletme Fakültesi, çatısı altındaki İşletme ve Endüstri Mühendisliği Bölümlerinde mühendislik, yüksek mühendislik ve doktora eğitimi vermeyi günümüzde başarı ile sürdürmektedir.

Bu çalışmaların devamı olarak İstanbul Teknik Üniversitesi Senatosu tarafından Sanayi Mühendisliği öğretimi için yön ve onay verilmesinden sonra Makine Fakültesinde yapılan görüşmeler sonucunda Endüstri Mühendisliği Fakültesinin kurulmasına karar verilmesine

rağmen, bu karar senatoya intikal ettiği zaman Temel Bilimler Fakültesi bünyesindeki akademik kadrodan Prof. Dr. Reşat Nalbantoğlu, Prof. Dr. Zeyyat Hatipoğlu, Prof. Dr. Faruk Akün, Prof. Dr. İlhami Karayalçın, eski rektör Prof. Dr. Bedri Karafakioğlu'nun başkanlığında 5 kişilik bir komisyon Endüstri Mühendisliği Fakültesi yerine, Temel Bilimler Fakültesi altında yer alan işletme öğretim üyeleri birlikte İşletme Endüstri Fakültesinin kurulması için çalışmalar başlatılmıştır. Daha sonra, içinde Prof. Dr. Kemal Kafalı, Prof. Dr. İlhami Karayalçın, Prof. Dr. Ataç Soysal'ın da yer aldığı İ.T.Ü Senatosu tarafından belirlenen inceleme komisyonu, 1977 yılında İşletme Mühendisliği Fakültesi'nin kurulmasını rapor olarak sunmuştur. Üniversite Senatosu'na giden komisyon raporu görüşüldükten sonra 1977 yılında, İşletme Mühendisliği Fakültesi'nin kurulması kararı alınmış ve tüm bu sürecin sonucu olarak 1977 ve 1978 yılında ilk öğrencilerini alan İşletme Mühendisliği Fakültesi, 1982 yılında ilk mezunlarını vermiştir. İlk mezunlar arasında halen fakültemizde görev yapmakta olan İşletme Fakültesi İşletme Mühendisliği Bölümü öğretim elemanlarımız bulunmaktadır

-Yerleşke

İstanbul Teknik Üniversitesi Maçka Kampüsü'nde yer alan İşletme Fakültesi binası, Maçka Silahhanesi'nin eklentilerinden olup, silahhanenin yönetim binası (Karakolhane Binası) olarak yapım çalışmaları 1861-1862 yılları arasında tamamlanmıştır. Üç katlı olan silahhane binası, Osmanlı döneminin sonlarında Jandarma Kumandanlığı hizmetine verilmiştir. Cumhuriyetten sonra sırasıyla, nakliye, topçu, istihkam ve jandarma okulu olarak kullanılmıştır. 1956'da Eğitim Bakanlığı'na tahsis edilmiş, bir süre teknik okul olarak hizmet gördükten sonra İstanbul Teknik Üniversitesi'nin kullanımına bırakılmıştır. Tarihi binayı tamamlayıcı olarak inşa edilen dersane bloklarından oluşan ek bina 1970'li yılların başında hizmete girmiştir.

-Mevzuatı

Anayasanın 130. maddesi uyarınca kurulan Üniversitemize bağlı olarak 2547 Sayılı Yasa ile kurulmuş olan Fakültemiz İdari ve Mali faaliyetlerini; 2547 Sayılı Yükseköğretim Kanunu, 657 Sayılı Devlet Memurları Kanunu, 5018 no'lu Kamu Mali Yönetim ve Kontrol Kanunu ile yürürlükteki diğer kanun ve mevzuatlara göre gerçekleştirilmektedir.

1-Fiziksel Yapı

Birim alanı	Yüzölçümü (m²)
Kapalı alan	18386
Açık alan	27120
Toplam	45506

Eğitim Alanları		Alan (m²)
Derslik	12	3208
Bil. Laboratuvarı	3	312
Kütüphane		3520

Toplantı ve Konferans Salonları		Alan (m²)
	Sayı	Alan
Toplantı	2	130
Konferans	1	483
Toplam		613

Sosyal Alanlar		Alan(m²)	
	Sayı	Alan	
Kantinler	1	212	
Kafeteryalar	1	116	
Yemekhaneler	-	-	
Toplam	2	328	

Akademik-İdari Personel Hizmet Alanları		
	Kapalı alan (m²)	Kullanan Sayısı
Akademik Personel Çalışma Ofisi	2200	110
İdari Personel Çalışma Ofisi	352	23
Toplam	2552	133

Ambar, Arşiv ve Atölye Alanları		
	Sayı	Alan (m²)
Ambar	4	104
Arşiv	1	174
Atölye	-	-
Toplam	5	278

2. Örgüt Yapısı

Fakültemiz üç bölümden oluşan bir akademik kurumdur;

- 2809 Sayılı Yükseköğretim Kurumları Teşkilat Kanunu,
- 18.02.1982 tarih, 17609 sayılı Resmi Gazetede yayımlanan “Üniversitelerde Akademik Teşkilat Yönetmeliği”
- Yükseköğretim Kurumları İdari Teşkilat Yönetmeliğine göre teşkilatlanmıştır.

2. A- Akademik Örgüt Yapısı

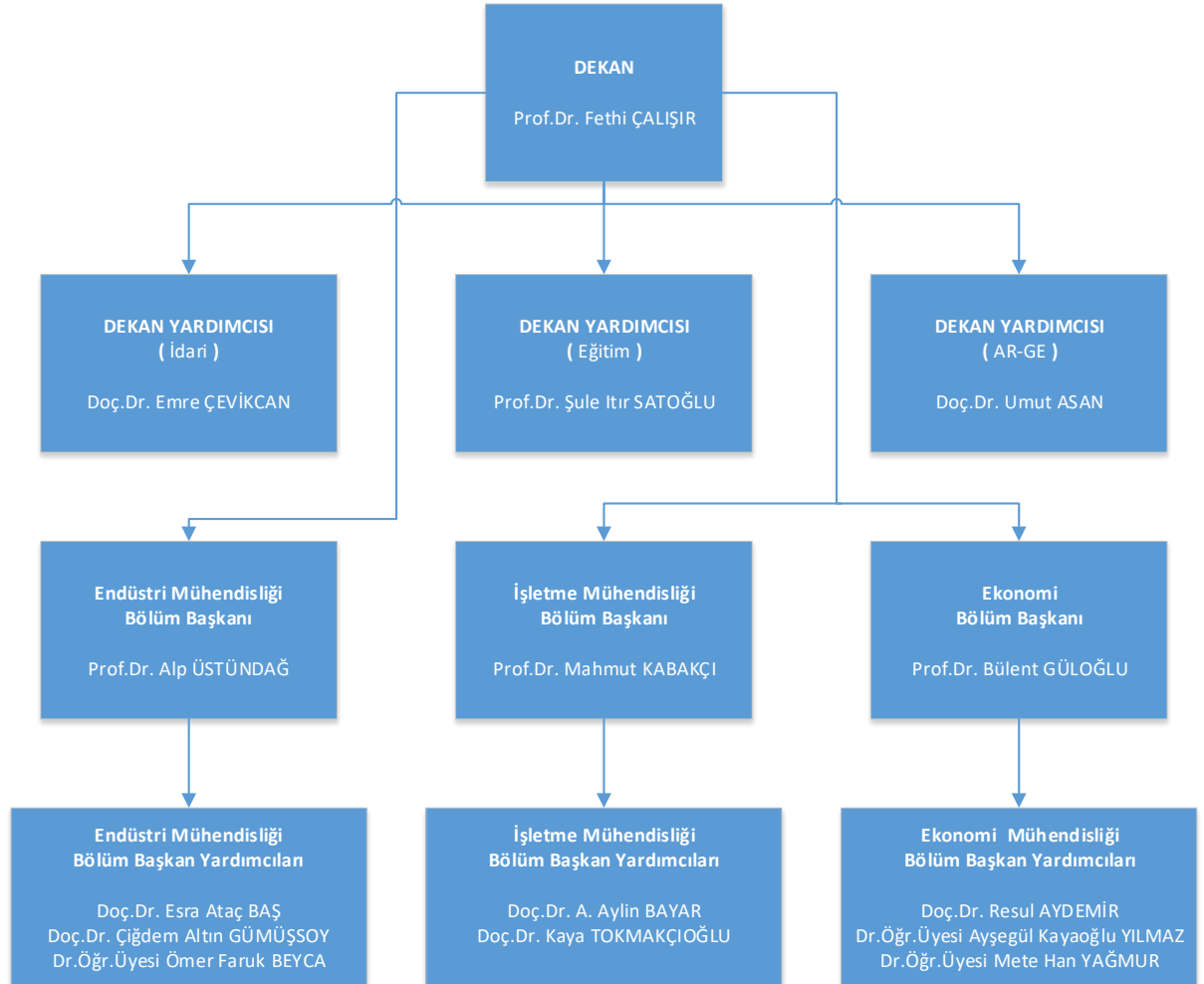

2. B- İdari Örgüt Yapısı



1. Bilgi ve Teknolojik Kaynaklar

3.1- Yazılımlar

-

3.2- Bilgisayarlar

Birimde mevcut bilgisayarlar hakkında bilgi verilir.

Bilgisayarlar	
	Sayı
Masa üstü bilgisayar Sayısı	285
Taşınabilir bilgisayar Sayısı	295
Toplam	580

3.3- Kütüphane Kaynakları

Kütüphane Kaynakları	
Kitap Sayısı	22268
Basılı Periyodik Yayın Sayısı	6000
Elektronik Yayın Sayısı	40
Toplam	28308

3.4- Diğer Bilgi ve Teknolojik Kaynaklar

Cinsi	İdari Amaçlı (Adet)	Eğitim Amaçlı (Adet)	Araştırma Amaçlı (Adet)
Projeksiyon		37	
Telefon Makinesi	105		
Kameralar		6	
Barkod Okuyucu		13	
Fotokopi Makinesi	4		
Fax	2		
Fotoğraf Makinesi		3	
Televizyon		4	
Dijital Kronometre		39	
Cep Bilgisayarı	2		
Yazıcılar	84		
Tarayıcı	5		
TOPLAM	202	102	-

4. İnsan Kaynakları

Akademik Personel

Birim Akademik Personeline ait sayısal bilgiler aşağıdaki tablolarda verilmektedir

Akademik Personel					
	Kadroların Doluluk Oranına Göre			Kadroların İstihdam Şekline Göre	
	Dolu	Boş	Toplam	Tam Zamanlı	Yarı Zamanlı
Profesör	28		28	X	
Doçent	18		18	X	
Dr.Öğr.Üyesi	23		23	X	
Öğretim Görevlisi (Ders Veren)	3		3	X	
Öğretim Görevlisi (D.Vermeyen)	2		2	X	
Eğitim- Öğretim Planl.					
Araştırma Görevlisi	34		34	X	
Toplam	108		108		

Yabancı Uyruklu Öğretim Elemanları			
Unvan	Geldiği Ülke	Çalıştığı Bölüm	Kişi Sayısı
Prof.	İSVİÇRE	Ekonomi	1
Dr.Öğr.Üyesi	ABD	Ekonomi	1
Dr.Öğr.Üyesi	HİNDİSTAN	Ekonomi	1
Dr.Öğr.Üyesi	FRANSA	Ekonomi	1
Toplam			4

Sözleşmeli Akademik Personel Sayısı	
Ünvanı	Toplam
Profesör	1
Dr.Öğr.Üyesi	3
Toplam	4

Akademik Personelin Yaş İtibariyle Dağılımı						
	21-25 Yaş	26-30 Yaş	31-35 Yaş	36-40 Yaş	41-50 Yaş	51- Üzeri
Kişi Sayısı	6	16	7	14	41	24
Yüzde	5,50	14,88	6,48	12,96	37,96	22,22

Akademik Personelin Kadın – Erkek Dağılımı			
Ünvanı	Kadın	Erkek	Toplam
Profesör	9	19	28
Doçent	11	7	18
Dr.Öğr.Üyesi	9	14	23
Öğretim Görevlisi (Ders Veren)	1	2	3
Öğretim Görevlisi (D.Vermeyen)	1	1	2
Araştırma Görevlisi	21	13	34
Toplam	52	56	108
Yüzde	48,14	51,86	100

İdari Personel

İdari Personel (Kadroların Doluluk Oranına Göre)			
	Dolu	Boş	Toplam
Genel İdari Hizmetler	13	23	36
Sağlık Hizmetleri Sınıfı			
Teknik Hizmetleri Sınıfı	1	3	4
Eğitim ve Öğr.Hizm Sınıfı			
Avukatlık Hizm. Sınıfı			
Yardımcı Hizmetli	3	12	15
Toplam	17	38	55

İdari Personelin Eğitim Durumu					
	İlköğretim	Lise	Ön Lisans	Lisans	Y.L. ve Dokt.
Kişi Sayısı	2	2	2	10	1
Yüzde	11,76	11,76	11,76	58,84	5,88

İdari Personelin Hizmet Süresi						
	1-3 Yıl	4-6 Yıl	7-10 Yıl	11-15 Yıl	16-20 Yıl	21-Üzeri
Kişi Sayısı	0	1	3	1	3	9
Yüzde	0	5,88	17,65	5,88	17,65	52,94

İdari Personelin Yaş İtibariyle Dağılımı						
	21-25 Yaş	26-30 Yaş	31-35 Yaş	36-40 Yaş	41-50 Yaş	51- Üzeri
Kişi Sayısı	0	0	3	3	5	6
Yüzde	0	0	17,65	17,65	29,41	35,29

Personelin Kadın-Erkek Dağılımı		
	Kadın	Erkek
Kişi Sayısı	10	7
Yüzde	58,84	41,16

5. Sunulan Hizmetler

Eđitim Hizmetleri

Lisans Eđitim Programları			
Lisans Programları		Uluslararası Ortak Lisans Programları	
1.	İřletme Mühendisliđi	1.	Endüstri (SIUE)
2.	İřletme Mühendisliđi (ING)	2.	İřletme (SUNY)
3.	Endüstri Mühendisliđi	3.	Ekonomi SUNY
4.	Endüstri Mühendisliđi (ING)	4.	
5.	Ekonomi Bölümü (ING)	5.	
6.		6.	
7.		7.	
8.		8.	
9.		9.	
	Toplam		Toplam

Yüksek Lisans Programları			
Tezli Yüksek Lisans Programları		Tezsiz Yüksek Lisans Programları	
1.	İřletme Mühendisliđi	1.	İřletme Mühendisliđi
2.	Endüstri Mühendisliđi	2.	
3.	Ekonomi Bölümü	3.	
4.		4.	
5.		5.	
6.		6.	
7.		7.	
8.		8.	
9.		9.	

2019-2020 Eğitim-Öğretim Yılına Ait Öğrenci Sayıları

İŞLETME MÜHENDİSLİĞİ BÖLÜMÜ				ENDÜSTRİ MÜHENDİSLİĞİ BÖLÜMÜ				EKONOMİ BÖLÜMÜ	
% 30 İNGİLİZCE		%100 İNGİLİZCE		% 30 İNGİLİZCE		%100 İNGİLİZCE		%100 İNGİLİZCE	
Hazırlık	0	Hazırlık	103	Hazırlık	76	Hazırlık	54	Hazırlık	58
1.sınıf	39	1.sınıf	149	1.sınıf	134	1.sınıf	86	1.sınıf	113
2.sınıf	101	2.sınıf	75	2.sınıf	124	2.sınıf	80	2.sınıf	82
3.sınıf	110	3.sınıf	72	3.sınıf	135	3.sınıf	82	3.sınıf	53
4.sınıf	161	4.sınıf	63	4.sınıf	185	4.sınıf	82	4.sınıf	49
Toplam	411	Toplam	462	Toplam	654	Toplam	384	Toplam	355
Toplam:	873			Toplam:	1038			Toplam:	355
GENEL TOPLAM: 2266									

İŞLETME – UOLP		EKONOMİ- UOLP		ENDÜSTRİ MÜH. SIUE PROGRAMI	
Hazırlık	41	Hazırlık	-	Hazırlık	0
Lisans	95	Lisans	20	Lisans	79
Toplam	136	Toplam	20	Toplam	79
UOLP GENEL TOPLAM: 235					

TÜM ÖĞRENCİ SAYISI	2501
---------------------------	-------------

6- YÖNETİM VE İÇ KONTROL SİSTEMİ

Fakültemize tahsis edilen bütçe ödenekleri harcama yetkilisinin (Dekan) bilgisi ve talimatı doğrultusunda satınalma memuru, tahakkuk memuru, ayniyat saymanı ve muhasebe memurları tarafından Kanun ve Yönetmeliklere uygun olarak hazırlanan harcamalara ilişkin belgeler Gerçekleştirme Görevlisi (Fakülte Sekreteri veya Dekan Yardımcıları) tarafından harcama öncesi gerekli kontrol ve denetim yapıldıktan sonra satınalma+ayniyat ve harcama işlemleri gerçekleştirilmektedir.

II-AMAÇ ve HEDEFLER

A)BİRİMİN AMAÇ VE HEDEFLERİ

- .Öğrenmeyi öğrenen,
- .Yaratıcı, dinamik, katılımcı,
- .İngilizce'yi iyi bilen,
- .Yerel değerleri gözardı etmeden küresel ileri teknolojilere hâkim,
- .Araştırma yetenekleri gelişmiş,
- .Sosyal ilişkileri güçlü,
- .Ülkeye ve insanlılığa yararlı,
- .Mesleki etiğe sahip, mezunlar yetiştirmektir.
- . İstanbul Teknik Üniversitesi'nin bir Dünya üniversitesi olarak gelişmesini sürdürmesinde katkıda bulunmaktır.

B) TEMEL POLİTİKALAR VE ÖNCELİKLER

* İleri teknolojiler ve disiplinler arası mühendislik alanlarında bilimsel ve yönetsel uygulamalı araştırma yürütebilecek yüksek lisans ve doktora seviyesinde mühendisler yetiştirmek.

* Bilim ve teknolojiye ulusal ve uluslararası düzeyde katkı sağlayacak araştırmalar yapmak ve yayınlamak.

* Yüksek kalitede eğitim ve araştırma yapmak üzere gerekli imkanları ve insan kaynakları yaratmak ve geliştirmek.

C) DİĞER HUSUSLAR

III-FAALİYETLERE İLİŞKİN BİLGİ VE DEĞERLENDİRMELER

A. MALİ BİLGİLER

1. Bütçe Uygulama Sonuçları

Bütçe Giderleri

2019 Yılı Ekonomik Bazda Ödenek ve Harcamalar (TL)					
Ekonomik Açıklama	Bö.	Y.S.Ö.	H.	H./Bö (%)	H./Y.S. Ö. (%)
01 Personel Giderleri	14.159.000 TL	14.159.000 TL	13.771.877 TL	% 97,27	% 97,27
02 Sos. Güv.Kur.De.Pr.G.	2.116.000 TL	2.116.000 TL	2.055.849 TL	% 97,16	% 97,16
03 Mal veHiz.AlımGid.	73.000 TL	73.000 TL	72.615 TL	% 99,47	% 99,47
05 Cari Transferler	00TL-	-	,00TL -	-	-
07 Sermaye Giderleri	,00TL-	-	,00TL -	-	-
08 Sermaye Transferi	,00TL -	-	,00TL -	-	-
TOPLAM	,00	,00	,00	%0,99	%0,99

B.Ö. Başlangıç Ödeneği/Y.S.Ö.Yıl Sonu Ödeneği/H. Harcama

B- PERFORMANS BİLGİLERİ

2018-2019 EĞİTİM ÖĞRETİM YILINDA CEZA ALAN AKADEMİK-İDARİ PERSONEL VE ÖĞRENCİ SAYISI

BİRİMİ	CEZA TÜRÜ	AKADEMİK PERSONEL (UNVANLARIYLA)	İDARİ PERSONEL (UNVANLARIYLA)	ÖĞRENCİ
İşletme Fakültesi	Kınama	Dr.Öğr. Üyesi Serdar ALTAY		
TOPLAM		1		

2019 YILINDA TÜBİTAK, DİĞER KURULUŞ VE KİŞİLERDEN ÖDÜL ALAN MENSUPLARIMIZ

BİRİMİ	UNVANI	ADI-SOYADI	ÖDÜLÜ VEREN	KONUSU
İşletme Mühendisliği	Doç. Dr.	Elif Karaosmanoğlu	Araştırmacılar Derneği	An'lamak Temalı 22. Araştırma Zirvesi'nin En İyi Akademik Araştırma Ödülü
Endüstri Mühendisliği	Prof. Dr.	Cengiz Kahraman	Tübitak	Bilim Ödülü
Ekonomi				

2019 YILINDA YAPILAN AKADEMİK FAALİYETLER-1

BİRİMİ	ULUSLARARASI MAKALELER			
	SCI-EXPANDED,SSCI,AHCI İndeksleri kapsamındaki yayınlar	Diğer İndeksler Kapsamında Yayınlar	İTÜ'ce Kabul Edilen Kaynaklardaki Yayınlar	TOPLAM ULUSLAR ARASI MAKALELER
İşletme Müh.	21	17		38
Endüstri Müh. Böl.	59	25	1	85
Ekonomi	9	4		13

2019 YILINDA YAPILAN AKADEMİK FAALİYETLER-2

BİRİMİ	ULUSLARARASI BİLDİRİLER		TOPLAM BİLDİRİLER	ULUSLARARASI KİTAP			TOPLAM KİTAP
	TAM METİN	ABSTRACT		KİTAP YAZARLIĞI	KİTAP İÇİNDE BÖLÜM	EDİTÖRLÜK	
İşletme Müh.	49	13	62	1	12	3	16
Endüstri Mühendisliği Böl.	74	21	95		30	4	34
Ekonomi	1		1	1	2		3

2019 YILINDA YAPILAN AKADEMİK FAALİYETLER-3

FAKÜLTELER ENSTİTÜLER MESLEKYÜKSEKOKULU KONSERVATUAR	ULUSAL ARAŞTIRMA MAKALELERİ	ULUSAL BİLDİRİLER	ULUSAL KİTAP			PATENTLER	
			KİTAP YAZARLIĞI	KİTAP İÇİNDE BÖLÜM	EDİTÖRLÜK	YURTDIŞI	YURTIÇI
İşletme Müh.	8	13	2	7			
Endüstri Müh. Böl.	2	7		3			
Ekonomi	3						

2019 YILINDA YAPILAN AKADEMİK FAALİYETLER -4

BİRİMİ	DERS NOTLARI		UYGULAMALI ÇALIŞMA	
	İLK	TEKRAR	TÜRKÇE	YABANCI DİL
Endüstri Mühendisliği	1	2		
İşletme Mühendisliği				
Ekonomi				

2019 EĞİTİM ÖĞRETİM YILINDA YAPILAN AKADEMİK FAALİYETLER-5

BİRİMİ	ÜNİVERSİTE İÇİ						ÜNİVERSİTE DIŞI					
	KONGRE	KONFERANS	SEMPOZYUM	BİLDİRİ	SEMİNER*	TOPLAM	KONGRE	KONFERANS	SEMPOZYUM	BİLDİRİ	SEMİNER*	TOPLAM
İşletme Müh.		2				2		2	7	8	4	21
Endüstri Mühendisliği							2	2		1		5
Ekonomi		1			10	11		4	1	1		6

*Seminer: Enaz Fakülte çapında yapılan seminerlerin sayısı

Harcama Yetkilisinin İ Kontrol Gvence Beyanı

İ KONTROL GVENCE BEYANI¹

Harcama yetkilisi olarak yetkim dâhilinde;

Bu raporda yer alan bilgilerin güvenilir, tam ve doğru olduğunu beyan ederim.

Bu raporda açıklanan faaliyetler için idare bütçesinden harcama birimimize tahsis edilmiş kaynakların etkili, ekonomik ve verimli bir şekilde kullanıldığını, görev ve yetki alanım çerçevesinde iç kontrol sisteminin idari ve mali kararlar ile bunlara ilişkin işlemlerin yasallık ve düzenliliği hususunda yeterli güvenceyi sağladığımı ve harcama birimimizde süreç kontrolünün etkin olarak uygulandığını bildiririm.

Bu güvence, harcama yetkilisi olarak sahip olduğum bilgi ve değerlendirmeler, iç kontroller, iç denetçi raporları ile Sayıştay raporları gibi bilgim dâhilindeki hususlara dayanmaktadır.²

Burada raporlanmayan, idarenin menfaatlerine zarar veren herhangi bir husus hakkında bilgim olmadığını beyan ederim.

Prof.Dr. Fethi ÇALIŞIR
Dekan

¹Harcama yetkilileri tarafından imzalanan iç kontrol güvence beyanı birim faaliyet raporlarına eklenir.

² Yıl içinde harcama yetkilisi değişmişse “benden önceki harcama yetkilisi/yetkililerinden almış olduğum bilgiler” ibaresi de eklenir.